

Kampung Sungai Merab (1860-an)



Selekoh Jalan Sungai Merab - Jalan Bukit Dugang, di Kampung Sungai Merab Hulu, 2016 (Sungai Merab @ Facebook, 9 Februari 2016: "[Sungai Merab](#)").

Dirujuk oleh

- [Sejarah Awal Bangi: 1918: Kampung Sungai Merab](#)

1860-an: Penerokaan Sungai Merab dan Teras Jernang

Penghijrahan Keluarga Tambusai

“Cerita terakhir soal pelarian Tuanku Tambusai muncul di buku Rokan: Tuanku Tambusai Berjuang karya Mahidin Said yang terbit 1969 silam. Disebutkan, Tuanku Tambusai berhasil menyelamatkan diri dengan sampan di Sungai Batang Sosa setelah penaklukan Benteng Dalu-Dalu pada 1838. Tokoh yang dijuluki belanda De Padrische Tijger van Rokan (Harimau Padri dari Rokan) itu lalu meneruskan perjalanan menembus Rimba Mahato hingga sampai di Kota Pinang (sekarang Sumatera Utara). Dari sana, Tambusai menyeberangi Selat Malaka menuju Negeri Sembilan, Malaysia. Tuanku Tambusai pun meneruskan hidup di kampung bernama Rasah dan meninggal di sana.”



Kiri: Tuanku Tambusai (Dinas Sosial Provinsi Riau, 2017:

"Tuanku Tambusai").

Kanan: Penghijrahan Tuanku Tambusai: Dalu-Dalu → Kota Pinang → Rasah, Negeri Sembilan (Edmiraldo Siregar @ Kumparan, 5 November 2021:

"Cerita Pelarian Tuanku Tambusai: Wafat di Malaysia atau Hidup Hingga Akhir Masa?").

"Lebai Zakaria anak Tambusai yang berhijrah ke Semenanjung di akhir abad ke-19/awal abad 20 (tak siapa yang tahu) dan datang ke Teras Jerenang sebelum berkampung di Bangi. This must have been a rather large migration, kerana kelompok yang datang itu bersebar di Jenderam, Teras Jerenang/Sg. Merab, Bangi, Kg. Balun (Slim River) dan Sempa (Behrang)." (Shaharuman Shahadan @ Blog abdulhalimshah, February 24, 2008:

"The "Makam Tuanku Tambusai"").

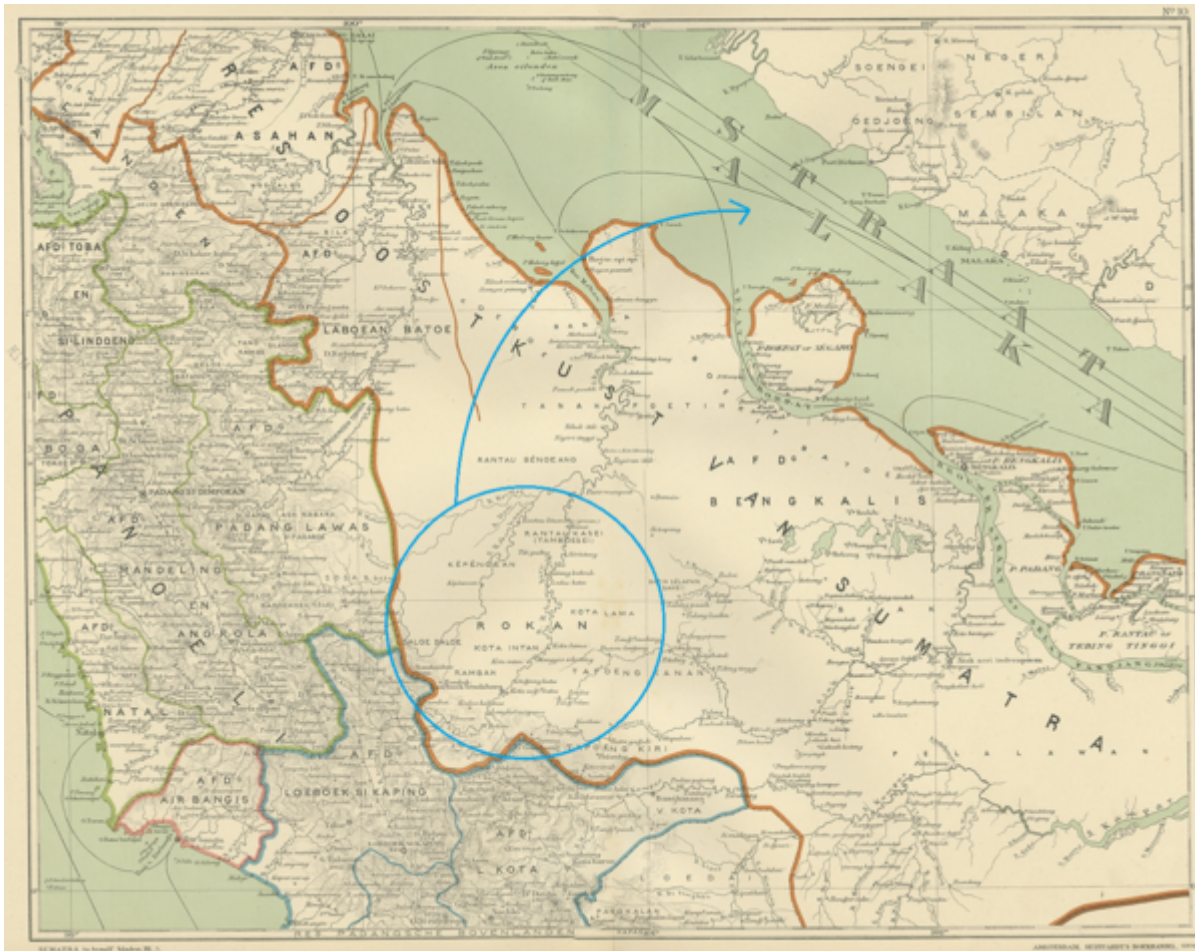

Kiri: Penghijrahan dari Rambah dan Tambusai, secara kasar, berdasarkan peta oleh I. Dornseiffen, 1904 @ Bartele Gallery: "[Atlas van Nederlandsch Oost- en West-Indië](#)': [MAP OF THE EAST COAST OF SUMATRA - DORNSEIFFEN C.1900](#)"

Kanan: Contoh pokok Terap, yang dikatakan asal-usul nama "Sungai Merab" ([Wikipedia: Artocarpus](#)).

Penghijrahan Kaum Bengkulu

"Lebih satu abad yang lalu bangsa Bengkulu telah datang ke Semenanjung Tanah Melayu ini, iaitu sekitar akhir tahun 1800 an, dari Bengkulu Sumatera Selatan, Indonesia, berkelompok2. Mereka datang sama ada telah berkeluarga mahu pun yang masih bujang atau pun masih gadis. Kedatangan mereka kesini tidak ada tujuan tempat tertentu, kalau ada pun barangkali cuma ikut2an sahaja. Tempat yang sememangnya tersohor disana ialah Kelang, barangkali Kelang ialah sebuah perlabuhan kapal, kebetulan pula mereka keluar dari Bengkulu itu menaikki kapal. Kemasyhuran nama Kelang itu, masih disebut2 hingga sekarang ini disana. Tempat awal didatangi orang Bengkulu mungkin di Sungai Chu, Selangor, di Sungai Merab, di Behrang dan lain2 lagi, kebanyakannya di Selangor, lalu mereka membuka kampung ditempat2 itu, hingga sekarang pun kampung2 tersebut masih ada. Ada diantara mereka yang di Sungai Chu itu, mahu pun yang di Sungai Merab itu datang ke Gemas, Negeri Sembilan lalu mendirikan kampung disana dan menamakan kampung mereka Kampung Bangkahulu. Barangkali inilah satu2nya kampung yang dinamakan dengan tempat asal mereka." (Razali Ahmad @ Anak Bengkulu, 16 Januari 2009:

"Mampukah Bahasa Bengkulu Bertahan?")

Kampung Bangkahulu di Sungai Merab pernah ditandakan di dalam peta tahun 1950 (kini sekitar Sungai Merab Hulu):-

1929	1950	1962	2025
-	Kg. Bangkahulu	Kg. S. Merab Hulu	Kampung Sungai Merab Ulu



"Gambar pertama dalam postingan ini adalah pintu masuk Kampung Bangkahulu di Gemas, Negeri Sembilan, Malaysia. Kampung ini adalah penempatan orang-orang Bengkulu yang dibuka pada tahun 1957 sebagai hadiah dari pemerintah kepada dua pendekar Bengkulu yang membunuh penjahat komunis. Dua pendekar tersebut ialah Datuk Dagang Ariffin bin Depati Sarin dan Tuan Haji Sidek bin Salihin. Selain di Gemas, Negeri Sembilan, diaspora Bengkulu banyak dijumpai di Selangor, seperti di Sungai Choh, Sungai Merab, Sungai Kembung Hulu, Behrang, Bangi, dan lain-lain. Orang-orang

Bengkulu mula berhijrah ke Semenanjung Malaya pada awal 1800-an. Sebagaimana kebanyakan perantau dari Sumatra, mereka masuk melalui Kelang. Orang-orang Bengkulu yang datang dari Sumatra ke Semenanjung Malaya ini ialah etnis Serawai dan etnis Lembak Bulang. Mereka datang membawa adat dan kebudayaannya. Rumah-rumah tradisi orang Bengkulu berbumbung limas, bertiang tinggi, ada serambi terbuka di sebelah anjung, dan mereka tinggal berdekatan satu sama lain. Mereka juga membawa tarian kebudayaan mereka seperti tarian katira dan tarian kain panjang yang ditampilkan pada malam majelis perkawinan. Seni silat mereka ialah silat cekak dan silat pulut yang ditampilkan untuk memeriahkan suatu majelis dan juga tentunya untuk pertahanan diri. Kue tradisi Bengkulu ialah tat Bengkulu, oncong-oncong, dan babotok.” (Cik Olly @ Khazanah News, 13 Januari 2025:

"ORANG-ORANG BENGKULU DI PERKAMPUNGAN MALAYSIA").

Pelarian Perang Klang

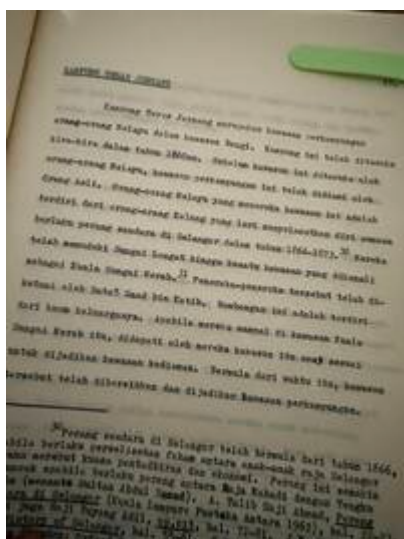

“Kampung Teras Jernang merupakan kawasan perkampungan orang-orang Melayu dalam kawasan Bangi. Kampung ini telah diteroka kira-kira dalam tahun 1860-an. Sebelum kawasan ini diteroka oleh orang-orang Melayu, kawasan perkampungan ini didiami oleh Orang Asli. Orang-orang Melayu yang meneroka kawasan ini adalah terdiri dari orang-orang Kelang yang lari menyelamatkan diri semasa berlaku perang saudara di Selangor dalam tahun 1866-1873. Mereka telah memudeki Sungai Langat hingga kesatu kawasan yang dikenali sebagai Kuala Sungai Merab. Peneroka-peneroka tersebut telah diketuai oleh Dato' Saad bin Katib. Rombongan ini adalah terdiri dari kaum keluarganya. Apabila mereka sampai di kawasan Kuala Sungai Merab itu, didapati oleh mereka kawasan itu amat sesuai untuk dijadikan kawasan kediaman. Bermula dari waktu itu, kawasan tersebut telah dibersihkan dan dijadikan kawasan perkampungan.” (Sumber: Habibah Ismail, 1982: “Sejarah Bangi (1870an - 1970an)”. Latihan Ilmiah, Jabatan Sejarah, Universiti Kebangsaan Malaysia. @ Harith Faruqi Sidek, 12 Jun 2025: "Kampung Teras Jernang berusia sekitar 165 tahun.").

LATAR PERISTIWA: Rekoh: 1867-1875: Pelarian Perang Klang

1896: Keluarga dari Rembau

Sekitar tahun 1896, kawasan Sungai Merab telah pun diterokai oleh 40 buah keluarga yang berasal dari Rembau, untuk penanaman padi. Ketika itu, bandar Kajang sedang mula dibangunkan: “In

October, three blocks of waste land, aggregating 960 acres, were granted to Messrs. Walsh and Mitchell for coffee-planting purposes, this being the first occasion on which premium has been charged on agricultural land in Ulu Langat District. Other applications for smaller areas, amounting altogether to 791 acres, were received during the course of the month, and 485 acres were applied for mining purposes. A large contingent of Rembau people, numbering 40 families, have lately arrived in the district and are taking up land for rice-cultivation at Sungei Merap, situated on the Langat River some three miles below Reko. A large extent of suitable land is available in this locality, and the present applications may form the nucleus of an extensive settlement. Clearing operations on a large scale have been commenced at Braemar by Goh Ah Ngee, the new proprietor, who has also started work on his settlement for Chinese Christians near Semenyih. Building operations in the town of Kajang continue to show rapid development; by the end of the year, there should be between 30 and 40 double-storied brick houses there either completed during the year or in course of construction." (The Straits Budget, 1 December 1896, Page 3:

"KUALA LANGAT").

1916-09-28: Cadangan Perluasan Rizab Melayu

- Cadangan: Arkib Negara 1957/0191289W, 28/09/1916:

"PROPOSAL FOR EXTENSION OF THE MALAY RESERVATION AT AYER HITAM AND SUNGAI MERAB".

- Lanjutan: Arkib Negara 1957/0206349W: 19/09/1919:

"MALAY RESERVATION, ULU LANGAT DISTRICT, MUKIM OF KAJANG - (EXTENSION OF SUNGAI MERAB MALAY RESERVATION)".

1918: Pembukaan Kampung Sungai Merab

Pada tahun 1918, 11 buah keluarga perantau keturunan Rambah dan Tembusai dari Sumatera yang diketuai oleh Abdul Ghani bin Lison (dikenali sebagai Tok Dagang Morah), telah turut menerokai kawasan Sungai Merab, lalu menamakannya sebagai Kampung Sungai Merab:-

"Kampung Sungai Merab Luar terletak di daerah Sepang, Selangor, Malaysia. Kampung ini telah dibuka oleh seorang pahlawan melayu yang berasal daripada Sumatera dari kerurunan Rambah Temusai bernama Abdul Ghani bin Lison pada tahun 1918. Beliau adalah ayah kepada Haji Ibrahim bin Abdul Ghani (Tok Yat) dan merupakan mantan ketua kampung Persekutuan atau dikenali dengan nama Tok Morah(nama ini telah diabadikan sebagai nama jalan , Jalan Tok Morah di Kampung Paya)." (Merab Tech of UKM, 2016:

"SEJARAH KAMPUNG SUNGAI MERAB LUAR").

"Kampung Sungai Merab telah dibuka pada sekitar tahun 1918. Peneroka awal kampung ini ialah Tok Dagang Morah dari Sumatera, Indonesia. Beliau telah mengetuai 11 keluarga peribumi suku kaum Rambah dan Tembusai (Temusai) menyeberangi Selat Melaka ke pinggir Sepang dan menyusuri hutan tebal sehingga tiba di sebuah kawasan berhampiran Bangi. Seterusnya, ada di kalangan



Kiri: Peta sekitar Sungai Merab (1913), sebelum pewartaan rizab melayu Sungai Merab (Central Survey Office, Kuala Lumpur, Federated Malay States (F.M.S.) @ Survey Department, Singapore; 測量局; Singapore. Survey Department, 1913:

|

"Selangor, Federated Malay States 1913").

Kanan: Peta sekitar Sungai Merab (1918), setelah pewartaan rizab melayu Sungai Merab (Central Survey Office, Kuala Lumpur, Surveyor-General's Office, Federated Malay States (F.M.S.) @ Survey Department, Singapore; 測量局; Singapore. Survey Department, 1918:

|

"Selangor, Federated Malay States 1918").

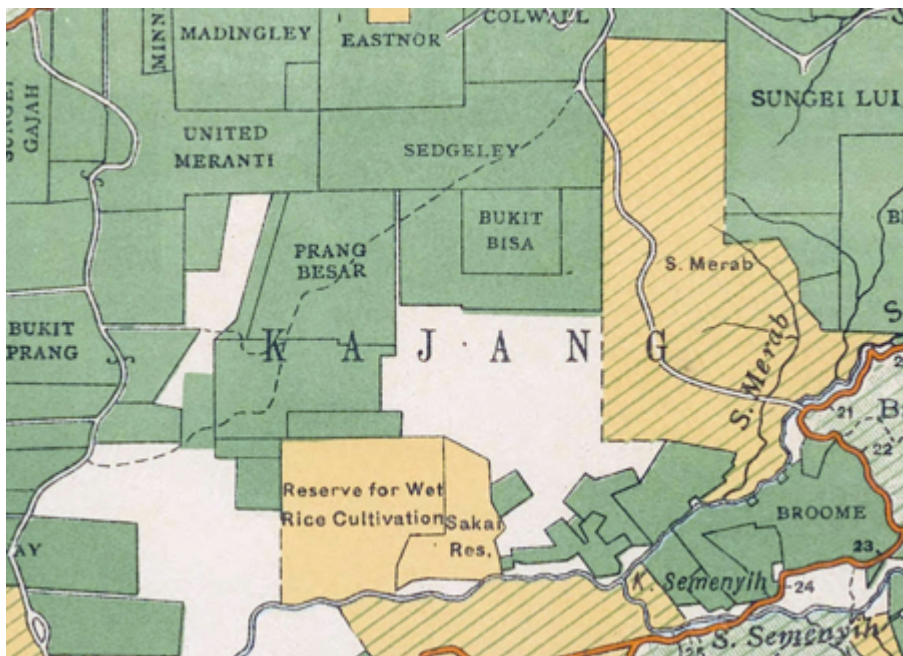

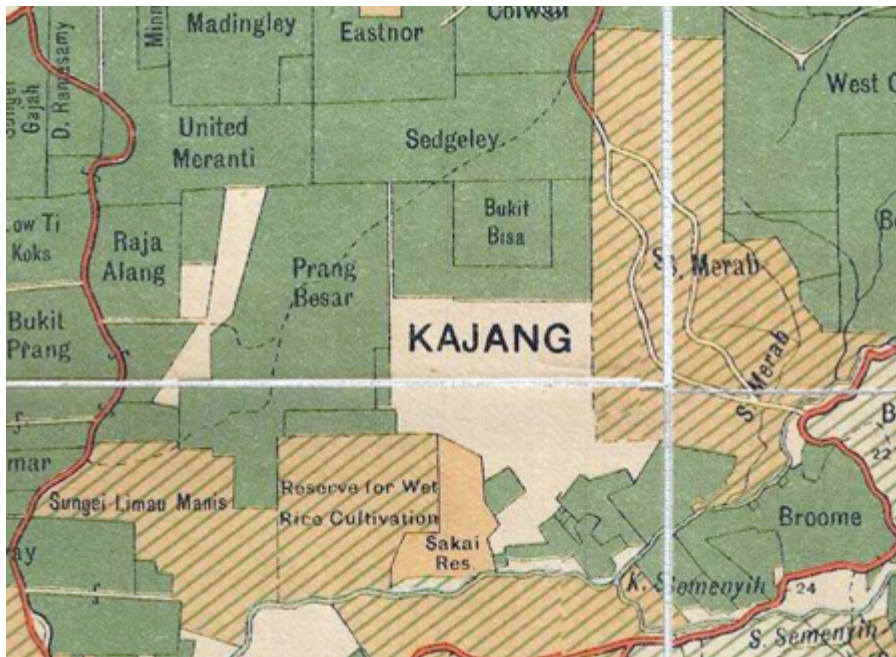

Kiri: Peta sekitar Sungai Merab (1926), sebelum pewartaan rizab Melayu Sungai Limau Manis (Malaya Survey Department, 1926 @ University of Minnesota Libraries:

"[Selangor : Federated Malay States 1926](#)").

Kanan: Peta sekitar Sungai Merab (1929), selepas pewartaan rizab Melayu Sungai Limau Manis. Anehnya, rizab tersebut ditandakan di muara Sungai Chuau. Muara Sungai Limau Manis sebenarnya terletak di dalam "Reserve for wet rice cultivation" di sebelah timurnya (bersempadan dengan [Prang Besar Estate](#) di sebelah utaranya). Mungkin suatu kesilapan? (Edward Stanford @ F.M.S. Survey Department, 1929:

"[1929 F.M.S. Wall Map of Selangor \(Kuala Lumpur\)](#)").

MAKLUMAT LANJUT: [Prang Besar Estate \(1921\)](#).

1921-03-07: Rizab Perkuburan

[Arkib Negara 1957/0214900W, 07/03/1921:](#)

"[BURIAL GROUND FOR MOSLEM COMMUNITY : SUNGEI MERAP, MUKIM OF KAJANG - RESERVATION OF LAND FOR :-](#)".

1924: Pembukaan Kampung Limau Manis

"Kampung Limau Manis merupakan satu kawasan petempatan di Mukim Dengkil yang telah diteroka oleh pendatang dari Tanah Jawa seramai 40 orang pada tahun 1924. Ia terletak 30 kilometer dari Bandar Baru Salak Tinggi yang merupakan Pusat Pentadbiran Daerah dan 3 kilometer dari Pusat Pentadbiran Putrajaya.

..... Di peringkat awal penerokaan kampung ini, masyarakat Jawa yang berhijrah ke sini telah mengusahakan tanah dengan menanam tanaman untuk keperluan sendiri. Kawasan yang diterokai adalah berhampiran dengan Estet Prang (Perang) Besar (sekarang Putrajaya). Walau bagaimanapun,

mereka tidak dibenarkan menanam pokok getah demi menjamin kepentingan hasil pengeluaran penjajah. Oleh itu, para peneroka ini telah menumpukan usaha mereka kepada tanaman pokok Pinang dan pokok Melinjau (Belinjau). Kedua-dua jenis tanaman ini merupakan tanaman yang boleh untuk mendatangkan hasil kehidupan mereka seharian.

Semasa mereka sedang menanam pokok Pinang dan Belinjau, mereka telah menjumpai sejenis pokok yang berbuah dan sangat manis rasanya. Rupa buah itu seperti Limau tetapi rasa manisnya berbeza dengan rasa jenis-jenis Limau yang lain yang kebiasaannya masam. Kemudiannya, mereka telah memperkembangkan tanaman tersebut dengan menanamnya di celah-celah tanaman pokok Pinang dan Belinjau. Akhirnya tanaman ini telah berkembang di kawasan mereka dan ramai orang mengenalinya sebagai Limau Manis. Oleh itu nama kampung ini telah digelar sebagai Kampung Limau Manis.”

(Sumber: Discovery Research Consultant Management Sdn. Bhd. b/p Unit Perancang Ekonomi Negeri (UPEN) Selangor, 2007: “Koleksi Cerita Asal Usul dan Sejarah Daerah Sepang”, m.s. 50-53).

Rizab sawah padi di muara Sungai Limau Manis (mungkin sebenarnya rizab melayu Sungai Limau Manis?) mula ditandakan di dalam peta 1926 di atas.

MAKLUMAT LANJUT: [Kampung Limau Manis \(1924\)](#).

1925-05-01: Sekolah Melayu

[Arkib Negara 1957/0235968W, 01/05/1925:](#)

"NEW MALAY SCHOOLS AT DINGKIL AND SUNGEI MERAB".

1926: Rizab Orang Asli

“The Land Code 1926 mewartakan tanah rizab Orang Asli mengguna pakai nama rizab sakai. Ia diletakkan dalam satu peruntukan yang umum iaitu 'bertujuan untuk kegunaan sebagai kawasan penempatan kekal bagi orang sakai dan dikawal selia oleh penghulu'. 'Sakai' adalah perkataan yang diguna pakai oleh Pentadbiran Inggeris dengan merujuk kepada semua suku kaum Orang Asli. JAKOA merekodkan terdapat 14 buah kampung Orang Asli yang diwartakan sebagai rizab sakai. (rujuk kepada LAMPIRAN 3).”

“MAKLUMAT TANAH ORANG ASLI (RIZAB ORANG ASLI SEK 7 / SAKAI RIZAB) NEGERI SELANGOR * BORANG 2/13”

Bil	Daerah / Mukim / Kampung	No Lot	No Warta	Tarikh Warta	No Pelan (P.A.C/P.W)	No Sheet (Standard)	Luas (Hektar)	Jumlah Ketua Isi Rumah	Jumlah Isi Rumah	Penggunaan Tanah	Catatan
1	Daerah Sepang / Mukim Dengkil										
.....

Bil	Daerah / Mukim / Kampung	No Lot	No Warta	Tarikh Warta	No Pelan (P.A.C/P.W)	No Sheet (Standard)	Luas (Hektar)	Jumlah Ketua Isi Rumah	Jumlah Isi Rumah	Penggunaan Tanah	Catatan
	1.3. Kg. Orang Asli Bkt. Dugang	875	1649/35	26.3.1935	P.A.30219	110-C	82.7	30	130	Kediaman	Sakai Rizab
		2380	1649/35	26.3.1935	P.A.8843	110-D	8.48	32	153	Kediaman	
.....

(Sumber: Dewan Negeri Selangor, 2017:

KERTAS BIL. 31 TAHUN 2017 - (JP-Padat) BERHUBUNG PERMASALAHAN PENENTUAN HAK MILIK DAN PEWERTAAN TANAH ORANG ASLI DI NEGERI SELANGOR, hlm. 5,30).

Walaupun laporan di atas menyatakan tarikh pewartaan rizab orang asli adalah pada 26 Mac 1935, kawasan "Sakai Res." ini telah ditandakan di dalam peta sejak tahun 1926 lagi, sebagaimana dalam jadual di bawah. Mungkin tarikh 1935 itu adalah pewartaan semula?

1926	1929	1950	1962	2025
Sakai Res.	Sakai Res.	Sakai Res.	-	-
-	-	-	Kg Simpang Empat	Kg Orang Asli Bukit Dugang
-	-	-	-	Persimpangan Bunga Cengkih Persiaran Timur

1933-01-06: Permohonan Pembaharuan Lesen Pengedar Getah Oon Lee Ee

Arkib Negara 1957/0279107W, 06/01/1933:

"REQUEST FOR THE RENEWAL OF RUBBER DEALER'S LICENCE AT SUNGEI MERAB IN FAVOUR OF OON LEE EE FOR THE YEAR 1933".

1933-04-10: Penjualan Tanah Haji Ensah

Arkib Negara 1957/0279688W, 10/04/1933:

"SALE OF LAND HELD UNDER ENTRY MUKIM REGISTERS 6410 AND 6709, SUNGEI MERAB MUKIM BELONGING TO HAJI ENSAH BINTI LIAS".

1948-1960: Suasana Darurat

"Pada Zaman Darurat, kampung ini tidak terlepas daripada gangguan komunis yang memaksa penduduk membekalkan mereka dengan makanan dan ubat-ubatan. Walau bagaimanapun, penduduk kampung telah bersepakat dengan menubuhkan pasukan kawalan kampung mereka bagi membendung kegiatan subversif daripada mengganggu gugat ketenteraman kampung mereka."

(Sumber: Discovery Research Consultant Management Sdn. Bhd. b/p Unit Perancang Ekonomi Negeri (UPEN) Selangor, 2007: "Koleksi Cerita Asal Usul dan Sejarah Daerah Sepang", m.s. 45-46).

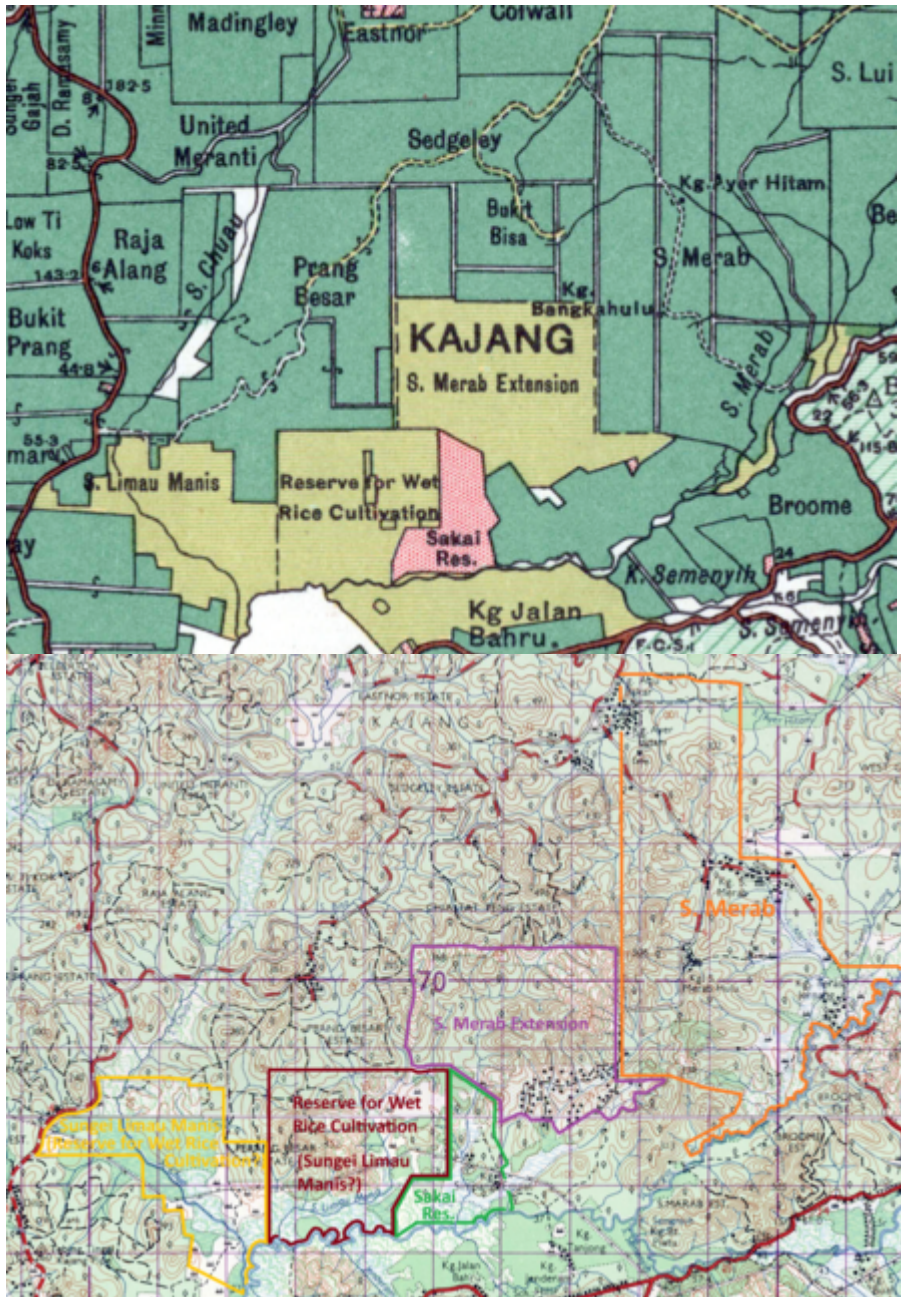

Kiri: Peta sekitar Sungai Merab, di waktu darurat (Surveyor General, Malaya, 1950 @ Australian National University):

"Malaysia, Malaya, Selangor 1950, Land Use, South Sheet, 1950, 1:126 720").

Kanan: Peta sekitar Sungai Merab, 1962. Kawasan rizab melayu sebagaimana di dalam peta 1950 dan sebelumnya (lihat peta di sebelah kiri) ditandakan secara kasar (Director of National Mapping, Malaysia, 1962:

"Malaysia, Selangor, Kuala Lumpur, Series: L7010, Sheet 94, 1962, 1:63 360"; Director of National Mapping, Malaysia, 1963 @ Australian National University:

"Malaysia, Negri Sembilan, Selangor, Sepang, Series: L7010, Sheet 102, 1963, 1:63 360").

Sebagaimana dalam peta tahun 1920-an sebelumnya, kawasan rizab melayu Sungai Limau Manis

ditandakan di muara Sungai Chuau. Muara Sungai Limau Manis sebenarnya terletak di dalam "Reserve for wet rice cultivation" di sebelah timurnya (Bandingkan dengan peta di sebelah kanan). Mungkin masih suatu kesilapan?

1960: Kampung Rancangan Kemajuan Tanah (RKT) / Pembangunan Luar Bandar (PLB)

"Hanya 6,583 permohonan tanah sahaja yang maseh belum di-selesaikan oleh Kerajaan Selangor sehingga 30 September tahun yang lalu. Menurut Pesuruhjaya Tanah Selangor Inche Ma'arof bin Sheik Ahmad jumlah ini kechil kalau di-bandingkan dengan negeri2 lain. Menurut Inche Ma'arof lagi, kebanyakan dari permohonan2 itu ia-lah di-daerah Ulu Langat (2,581) dan di-Sabak Bernam (1,427). Kerajaan telah membekukan semua permohonan tanah semenjak bulan June yang lalu. Permintaan2 sa-chara beramai2 ada-lah di-utamakan. Tiap2 pemohon akan di-beri sa-banyak tidak kurang dari enam ekar tanah. Sa-orang yang tidak dilayani akan di-galakkan supaya meminta tanah di-bawah rancangan pembukaan tanah sa-chara beramai2. Dengan jalan ini Kerajaan berharap akan dapat menyelesaikan permohonan2 yang telah ada itu, kata Inche Ma'arif lagi. Selangor sekarang mempunyai rancangan2 pembukaan tanah sa-chara berkampong di-lima buah tempat - Sungai Tekali (1,200 ekar), Sungai Merab (500 ekar) kedua2 ini di-daerah Ulu Langat, Sungai Sabai (1,962 ekar), Jerang Belanga (1,100 ekar) kedua2 di-Ulu Selangor, dan Labu di-daerah Kuala Langat (900 ekar). Satu lagi kerumitan berkenaan dengan pembahagian tanah di-Selangor ia-lah kebanyakan dari tanah2 yang belum lagi di-buka itu memerlukan parit dan tali-ayer." (Berita Harian, 5 February 1960, Page 1:

"Soal tanah ta' begitu rumit di-Selangor").

MAKLUMAT LANJUT: [Kampung Sungai Merab Dalam / Desa Putra \(1960\)](#)

1961-06-12: Dana Koperasi untuk Pembinaan Prasarana Getah

"A \$40,000 project for a smokehouse, store and factory is being organised by the Kajang Malay Rubber Smallholders Cooperative Society. The buildings are to go up near Bangi, about 10 miles from here. They will server smallholders of 10 kampongs scattered between Sungei Kembong Ulu and Sungei Marap. The secretary of the Kajang Malay Rubber Smallholders Co-operative Society, Inche Am bin Haji Abdul Jabbar, said the project was to enable the smallholders to produce better quality rubber and enhance their earnings." (The Straits Times, 12 June 1961, Page 7:

"\$40,000 plan for small planters").

1961-09-29: Penubuhan Perkumpulan Perempuan Sungai Merab

"Perkumpulan Perempuan Sungai Merab, Kajang telah mengadakan jamuan teh kerana menyambut

genap sa-tahun tertuboh-nya persatuan tersebut dan juga untok merai'kan Che'gu Jamilah binte Ahmad yang telah memenangi hadiah pertama dalam Peraduan Mengarang Sajak untok ahli2 Perkumpulan Perempuan Sa-Malaya pada 14 September yang lalu. Jamuan ini telah di-adakan di-Sekolah Kebangsaan Sungai Merab Kajang pada hari Sabtu 29 September yang lalu, dan telah di-hadiri oleh lebeh dari 100 orang jemputan yang terdiri dari pemuda2 UMNO dan juga ibu bapa di-kampung itu. Perkumpulan Perempuan ini telah di-tubuhkan pada bulan September tahun 1961 dengan mempunyai sa-ramai 50 orang ahli." (Berita Harian, 3 October 1962, Page 9:

|
"W.I. SUNGAI MERAB MERAYAKAN ULANG TAHUN YG PERTAMA").

MAKLUMAT LANJUT: Perkumpulan Perempuan Sungai Merab (1961)

1962-07-18: Rancangan Ternakan Pawah

"Sa-ramai 130 orang penduduk2 kampung di-seluruh kampung di-seluruh daerah Ulu Langat dan Kajang akan menerima kerbau dan lembu pawah di-bawah rancangan pawah kerajaan pada bulan August yang akan datang ini. Pegawai Daerah Kajang Tuan G.H. Thomas menyatakan bahawa sa-banyak 126 ekor kerbau akan di-pawahkan kapada penduduk di-seluruh daerah ini menurut rancangan pawah kerajaan tahun 1962. Tiap2 sa-orang petani akan menerima sa-orang sa-ekor keran atau pun lembu. Kerbau2 ini akan di-pawahkan sa-banyak 15 ekor kapada penduduk2 kampung Ulu Langat 15 ekor kapada penduduk2 kampung Kuala Lui, 30 ekor kapada penduduk2 kampung Sungai Merab, 34 ekor kapada penduduk2 Kampung Jenderam Hilir, 12 ekor kapada penduduk kampung Teras Jernang, dan 30 ekor kapada penduduk kampung Dingkil. Tuan Thomas juga telah menasehatkan penduduk2 kampung yang menerima kerbau pawah kerajaan supaya menjaga kerbau dan lembu itu dengan sempurna dan jangan di-biarkan merayau2 ka-dalam estet2. Kata-nya, banyak kerbau dan lembu di-daerah ini telah mati termakan rachun lalang yang telah di-taborkan di-ladang2 getah untok membunuh rumput.'" (Berita Harian, 18 July 1962, Page 9:

|
"Rancangan memelihara lembu dan kerbau").

"Pejabat Haiwan Negeri Selangor telah memberi sa-banyak 59 ekor lembu pawah kepada petani daerah Kajang dan Ulu Langat di-bawah rancangan pawah kerajaan pada tahun 1962. Pegawai Haiwan Daerah Kajang Tuan H.G. Thomas menyatakan bahawa lembu pawah ini telah pun di-berikan kapada petani2 di-daerah Ulu Langat pada bulan yang lalu. Tuan H.G. Thomas juga menerangkan bahawa rancangan pawah kerajaan perengkat pertama pada tahun 1961 dahulu tiap2 sa-orang petani telah mendapat sa-banyak dua ekor lembu atau pun kerbau, tetapi rancangan pawah pada tahun 1962 ini tiap2 sa-orang petani telah mendapat sa-ekor sa-orang sahaja kerbau atau pun lembu. Beliau menerangkan bahawa lembu2 yang telah di-pawahkan kapada petani2 bulan yang lalu sa-banyak 15 ekor kapada petani2 di-batu 18 Ulu Langat. 14 ekor kapada petani2 di-daerah batu 14 Ulu Langat, dan sa-banyak 30 ekor kapada petani2 di-kampung Sungai Merab. Menurut Tuan Thomas lagi sa-banyak 77 ekor lagi kerbau akan di-pawahkan pada penghujung bulan ini. Petani2 yang akan menerima kerbau pawah itu sa-banyak 13 ekor di-Kampung Teras Jernang, 34 ekor Kampung Jenderam dan 30 ekor di-Kampung Dengkil." (Berita Harian, 8 September 1962, Page 8:

|
"LEMBU2 AKAN DI-BERI KPD KAUM TANI CHARAPAWAH").

1962-07-27: Sekolah Dewasa



"Gambar menunjukkan pelajar2 Sekolah Dewasa Sungai Merab, Kajang bergambar ramai dengan ketua kampung mereka, Inche Muhammad Yunus bin Mihad yang menjadi penasihat sekolah dewasa tersebut. Di-antara pelajar2 ini ada yang sudah larut umur-nya tetapi bersemangat untuk belajar." (Berita Harian, 27 July 1962, Page 6:

"Pelajar2 dewasa").

1962-07-31: Hari Ibu Bapa SK Sungai Merab

"Ibubapa2 murid sa-kali lagi telah di-seru supaya ikut memerhatikan sungguh2 dan menginsafi tanggungjawab pelajaran anak2-nya dan jangan menyerahkan bulat2 kepada guru2 sahaja. Seruan ini telah di-buat oleh Menteri Besar Selangor, Dato Abu Bakar Baginda dalam ucapan-nya di-hadapan kira2 300 orang tatkala merasmikan Hari Ibu bapa Sekolah Kebangsaan Sungai Merab Kajang, pagi semalam." (Berita Harian, 1 August 1962, Page 9:

"Ibubapa2 di-seru lagi awas pelajaran anak2").

1962-12-03: Kemelesetan Ekonomi

"Banyak sekolah2 kebangsaan di-daerah Ulu Langat dan Kajang tidak dapat mengadakan hari ibu bapa pada tahun ini kerana banyak ibu bapa murid2 tidak mampu membayar wang untuk mengadakan hari ibu bapa kerana keadaan meleset sekarang ini di-kampung2. Guru Pelawat daerah Ulu Langat Che'gu Mohd. Yasin bin Ma'mor memberi tahu Berita Harian bahawa banyak sekolah kebangsaan di-daerah ini menanggohkan upacara hari ibu bapa pada tahun ini kerana kesusahan penduduk2 kampung akibat harga getah turun sekarang ini. Che'gu Mohd. Yasin juga menerangkan banyak Lembaga Pengurus Sekolah2 Kebangsaan di-daerah ini telah meminta pihak guru2 besar di-sekolah menanggoh perjumpaan hari ibu bapa itu menimbangkan kesusahan yang di-hadapi oleh orang2 kampung sekarang. Lembaga Pengerusi Sekolah Sungai Merab Kajang Inche' Yunos bin Mihad memberi tahu Berita Harian bahawa sungguh pun ibu bapa sedar bahawa hari ibu bapa itu ia-lah untuk kemajuan anak2 yang sedang belajar di-sekolah2 tetapi ibu bapa daerah ini tidak dapat

membayar wang untok mengadakan hari ibu bapa kerana kesusahan hidup. Inche' Yunos juga menerangkan sekarang ini musim hujan. Harga getah telah turun 60 sen sekati. Itu-lah sebab-nya ibu bapa tidak mampu membayar wang mengadakan hari ibu bapa." (Berita Harian, 3 December 1963, Page 2:

|
"BANYAK SEKOLAH TIDAK MENGADAKAN HARI IBU BAPA KERANA TA' MAMPU").

1963-01-02: Pembukaan Dewan Orang Ramai

"The Mentri Besar of Selangor, Dato Abu Bakar bin Baginda, opened a \$5,000 community hall at Sungei Merap yesterday." (The Straits Budget, 2 January 1963, Page 17:

|
"Community hall").

1964-01: Perkahwinan Che'gu Jamiah



"Gambar menunjukkan persandingan di-antara Che'gu Abdul Shukor bin Mohd. Said guru Sekolah Pasar Road Kuala Lumpur dengan Che'gu Jamiah binti Saidi guru Sekolah Kebangsaan Sungai Merab Kajang pada minggu yang lalu. Che'gu Shukor ia-lah guru kelulusan Maktab Perguruan Bahasa Kuala Lumpur dan Che'gu Jamiah kelulusan Maktab Harian." (Berita Harian, 10 January 1964, Page 6:

"GURU SAMA GURU").

1964-01-17: Perlantikan Imam Mohd Zaini



"Ustaz Mohd Zaini bin haji Demang guru agama Sekolah Kebangsaan Sungai Merab Kajang telah di-persetujui ramai di-lantek menjadi imam Masjid Kajang baharu2 ini. Ustaz Zaini telah di-lantek menjadi imam kerana menggantikan imam Haji Saleh yang telah berhenti menjadi imam baharu2 ini." (Berita Harian, 17 January 1964, Page 6:

"GANTI IMAM SALLEH").

1964-02-10: Bantuan Buku Sekolah

Sa-banyak tiga buah sekolah kebangsaan daerah Kajang telah menerima wang bantuan derma Alam Shah untok membeli buku2 pelajaran kepada murid2 yang miskin. Tiap2 sa-buah sekolah telah menerima sa-banyak \$100.00 untok membeli buku2 bacaan murid darjah 6 yang ibu bapa-nya tidak kemampuan. Sekolah2 yang mendapat bantuan itu ia-lah Sekolah Kebangsaan Kajang, Sekolah Kebangsaan Sungai Sekamat dan Sekolah Kebangsaan Sungai Merab Kajang." (Berita Harian, 10 February 1964, Page 7:

"Bantuan bagi murid2 miskin").

1964-10-09: Rancangan Pembinaan Pusat Kesihatan

"Sa-banyak 3 buah Pusat Kesehatan akan di-bena oleh Jabatan Kesehatan Selangor pada bulan November ini. Pusat2 ini akan di-bena di Pekan Ulu Langat di-Kampung Baharu China Balakong dan juga di-Kampung Sungai Merab." (Berita Harian, 9 October 1964, Page 7:

"Balai raya, surau untok penduduk Kg. Ulu Langat").

1965-11-17: Pembinaan Jambatan Kayu

"Residents of Kampong Tras Jerenang and Kampong Sungei Merab have presented a shield to the 21st Engineer Squadron Territorial Army, Kajang, as a token of appreciation to the unit for building a 640-ft. timber bridge for them recently." (The Straits Times, 17 November 1965, Page 6:

|
"Thank-you shield").

1968-04-08: Naik Taraf Sekolah Sungai Merab Luar

"Membena dan meyiapkan tiga (3) bilek darjah, kantin dan padang permainan di-Sekolah Kebangsaan Rendah, Sungai Merab Luar, dalam daerah Ulu Langat." (Berita Harian, 8 April 1968, Page 12:

|
"Halaman 12 Iklan Ruangan 2").



SK Sungai Merab Luar kini (Discovery Research Consultant Management Sdn. Bhd. b/p Unit Perancang Ekonomi Negeri (UPEN) Selangor, 2007: "Koleksi Cerita Asal Usul dan Sejarah Daerah Sepang", m.s. 43).

1969-09-03: Rompakan di Ladang Sungai Merab

"Polis di-sini telah menangkap lima orang pemuda yang di-perchayai merompak sa-orang peladang Enche K. Nagaya di-rumahnya di-Ladang Sungai Merab, Bangi, kira2 lima batu dari sini kelmarin. Dua orang telah di-tangkap di-Ladang Broome dekat sini, dua lagi dari Damansara dan sa-orang di-Ladang Batang Benar, Mantin, Negeri Sembilan. Polis telah menjumpai sa-mula barang2 kemas berharga \$370, sa-buah jam tangan berharga \$45 dan barang2 kemas kepunyaan Enche Nagaya berharga

\$660." (Berita Harian, 3 September 1969, Page 10:

"Polis berkas 5 yang di-shaki").

1970-Kini: Pembangunan

"Di peringkat awal, penduduk kampung ini merupakan petani, pekebun dan penoreh getah yang mengusahakan tanah untuk menampung hidup mereka. Pembangunan kampung ini boleh dikatakan bermula selepas pembinaan Universiti Kebangsaan Malaysia (UKM). Penubuhan UKM dan institusi lain serta pembinaan kilang-kilang di kawasan Bangi dan Serdang sekitar tahun 1970-an menyebabkan ramai di kalangan penduduk yang beralih kerja sebagai pekerja kilang, jabatan Kerajaan dan ada yang berniaga sendiri.

Mengikut statistik 1987, bilangan penduduk kampung ini adalah seramai 3000 orang (350 buah keluarga penduduk asal). Perangkaan statistik 2000 pula menunjukkan bilangan penduduk bertambah kepada 4686 orang termasuk penduduk Taman Desa Sentosa 1 dan 2. Bilangan penduduk sekarang adalah melebihi 6000 orang."

(Sumber: Discovery Research Consultant Management Sdn. Bhd. b/p Unit Perancang Ekonomi Negeri (UPEN) Selangor, 2007: "Koleksi Cerita Asal Usul dan Sejarah Daerah Sepang", m.s. 44-45).

1978-05-01: Perolehan Ladang Sungai Merab

Malakoff Berhad bakal memperolehi Ladang Sungai Marap (Sungai Merab) seluas 255 hektar (250 daripadanya telah dipenuhi pokok getah matang). Ladang ini adalah sebahagian daripada Ladang Broome. (BUSINESS TIMES, 1 May 1978, Page 10: "Malakoff to buy Sungei Marap Estate"; The Business Times, 13 May 1978, Page 11:

"Malakoff estate sale").



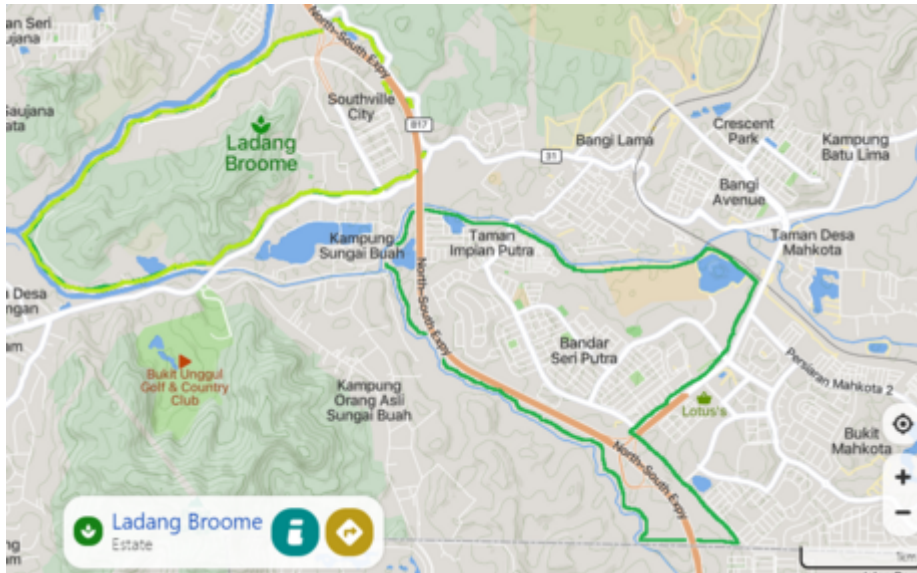

Peta lokasi [Ladang Sungai Marap \(Sungai Merab\)](#) seluas 255 hektar ([Ladang Broome](#) sebelah barat), ditandakan dengan hijau muda.

Kiri: Ladang Broome Sungai Marap (sebelah barat), ditandakan hijau muda dalam peta tahun 1963 (Director of National Mapping, Malaysia, 1963 @ Australian National University:

|

"[Malaysia, Negri Sembilan, Selangor, Sepang, Series: L7010, Sheet 102, 1963, 1:63 360](#)").

Disempadani oleh [Sungai Langat](#) di sebelah utara, [Sungai Semenyih](#) di sebelah selatan, dan [Hutan Simpan Bangi](#) di sebelah timur.

Kanan: Sempadan asal Ladang Broome Sungai Marap (sebelah barat), ditandakan hijau muda dalam peta kini ([Mapcarta](#)). Ianya kini merangkumi [Jabatan Tenaga Atom](#) dan [Southville City](#).

"The remaining 31.5 hectares of the Bangi-division of Broome estate was sold at an average price of \$11,500 per 0.45 hectare last year, and the whole Sungei Marap devision, totalling 286 hectares, was sold for \$4.992 million, Mr Charton revealed. To compensate for the loss of revenue from the sale of Sungei Marap, Mr Charton said about \$4.7 million of the company's large surplus funds was used last year to purchase Windsor Estate, near Taiping." (The Business Times, 18 July 1979, Page 11:

|

"[Malakoff wary of Opec price rise effect](#)").

1986-08-17: Kilang Tauhu Graduan UKM

SCOPE

KEEPING GRADS OFF THE STREETS



IN the heart of Kampung Sungai Merab, a few kilometres from Universiti Kebangsaan Malaysia, stands a small but newly-erected bean-curd factory. Its proud owners as well as its only workers are three young graduates from the university - Rosli Talib, a science economist; Amiruddin Ghazali, a food technologist and Annuar Ashaari, a biologist.

A few years ago, producing bean curds for a living would have been an unlikely option for the educated, especially degree holders. But the realities in the job market today pushes a great number of graduates into occupations trades they never dreamt of.

A random survey throws up numerous oddities. A BBA degree holder sells used lemek. A computer science graduate has gone into the fish ball business. Another has become an entrepreneur and joined hands in a partnership to open a mini market.

Most, however, still wait for jobs. Many settle for temporary jobs for a mere \$600 monthly salary. Some accept jobs that pay even less. But a great number are still waiting. They are among the thousands in the waiting lists at Mara, the Public Services Department and Labour Ministry.

At the last count some 12,000 graduates, including this year's batch, are registered with the Public Services Department (PSD). There are also over 1,000 jobsites Bumiputera listed with Mara's Institut Usahawan Bumiputera (IUB), which launched its unemployed graduates assistance scheme in June. The number of those registered with the Professional Employment Bureau at the Labour Ministry has also increased tremendously - from 343 in 1981 to 238 in May this year.

This is the situation that most graduates find themselves in after graduation. "It is common for graduates to be unemployed for at least six months, sometimes even up to two years" says IUB's chairman Enock Fatah Mohd. Amin. "This is especially so among those with non-

economic majors. Social Science and Arts graduates are generally the worst hit," he adds.

"This is evident from the requests the institute receives from private companies. Of the 123 jobs offered by 26 firms through the scheme, more than half were for engineering, marketing and banking positions.

Even then, the number of registrants with specific professional degrees sought by private firms already there are well over 800 engineering and business administration graduates and 300 computer science and science diploma and degree holders registered with the institute.

But to ensure fairness to the graduates no names are left out when the lists are submitted to companies. However, given the harsh economic situation, each company ends up requesting only three or four persons.

Despite this rather unpromising prospect, the exercise as Mara views it, is a full-hearted attempt to "break through the private sector".

"We feel that since PSD is concentrating on the Government sector, it is time we sell our graduates to the private sector," says Enock Fatah.

"Then there is also the question of encouraging Bumiputera graduates to seek employment in private sector, where the market is more competitive."

Says Enock Fatah: "There is still a lot of prejudice against Bumiputera graduates in private companies. Some companies are employing these graduates merely to fill the quota."

"Mara has all along encouraged its graduates to seek employment in the private sector. With this exercise, we hope to give our Bumiputera graduates a chance to prove themselves in the competitive market," he adds.

Under the scheme graduates are taken in as trainee executives. They undergo on-the-job training for at least a year. Permanent employment after this period of training depends on their performance. The graduates too have the option of remaining with the company or seeking employment elsewhere at the end of the initial training period.

If the graduate turns out to be efficient, he might even be offered permanent employment by the company before the end of the one-year "internship" period. This also means the company will pay the full salary of the position the graduate fills.

Under the scheme, companies employing graduates only pay a stipend, between \$200 to \$300. Mara subsidises the scheme by providing each graduate a monthly allowance which varies according to their qualifications.

Those with professional and master's degree qualifications get \$400 a month, while first degree and diploma holders are paid \$300 and \$250 respectively.

The arrangement encourages private firms to absorb more graduates than they can actually afford. The companies have little to lose. Since they do not have to pay full salaries, companies find this subsidised scheme viable under the present economic situation.

"Why not? We need the manpower but don't have the money. Maybe within a year or two, we may be in a better position to offer attractive salaries again. In the meantime, this arrangement is a big help to our operations," remarks a spokesman of a participating company.

Mara is optimistic that more companies will join the queue. But if requests come flooding in within the next few months, two questions need to be addressed seriously. First, how will Mara continue to finance the scheme if more graduates are to employed? Second, how does it ensure that companies do not exploit the scheme by treating the trainees as cheap labour?

"Given the number of IUB registered graduates, the sum that Mara has to stump out can be astronomical. In a year it has to spend \$400 for a professional degree holder alone. For a diploma holder, the expenditure amounts to \$3,000 per head annually. There are over registered 1,000 diploma holders and nearly 1,300 professional graduates. The number is expected to increase."

"If we find we cannot cope, we would have to resort to Government aid," says Enock Fatah.

● After the paper chase ... job pursuit marred by scarcity

Perhaps as when the time comes. But in the meantime, the Government has also to address itself to the 12,000 odd registered with the Public Services Department and the near 1,000 others with the Professional Employment Bureau.

There are no official figures to determine the number of graduates who have been found jobs by the PSD. But it is understood that those who have registered with the department have had to wait for a long period of time - even up to a year. Sources say that the number of those found jobs through PSD is an estimated 1,000 odd.

Some have been placed in several Government departments under PSD's temporary service scheme launched early last month. Those who are offered jobs under this scheme get \$300 and \$600 monthly allowances, depending on whether

they are diploma or degree holders. In April only about 100 unemployed graduates were offered jobs as temporary teachers under an agreement between the Education Ministry and the Professional Employment Bureau.

The Professional Employment Bureau also records an equally small number of placements. Up to the end of June, only 116 people found jobs through the bureau, while the number of registrants was almost 3,000 at the end of May.

The bureau acts as a middleman between potential employers and job seekers. But companies do not readily come forward to invite applications. For the most part, this means having to send officers to search for vacant positions in the private sector. The exercise thus can be time and energy consuming.

New Straits Times 17 Aug 1986: "Keeping Grads Off The Streets".

1992: Binaan Rudinara / Salinger House

"Rudinara Rumah Jati Melayu

Di Kampung Sungai Merab Luar, terdapat sebuah rumah tradisional Melayu yang menjadi kebanggaan kampung ini. Ia terletak di suatu kawasan ladang getah seluas 2 ekar. Rumah ini merupakan sebuah rumah kayu dua tingkat yang penuh dengan ciri-ciri seni bina Melayu. Rumah tersebut dimiliki oleh Profesor Rudin Salinger seorang ahli akademik berbangsa Perancis yang telah memeluk agama Islam. Antara keistimewaan rumah tersebut ialah pakunya diperbuat daripada kayu Cengal. Keunikan dan keistimewaannya melayakkan ia menerima anugerah Aga Khan Award for Architecture pada tahun 1998. Rudinara adalah satu-satunya rumah kediaman di dunia yang menerima anugerah tersebut. Ia merupakan satu-satunya produk pelancongan di Kampung Sungai Merab dan perlu diketengahkan oleh agensi dan badan pelancongan di Malaysia dan Selangor."

(Sumber: Discovery Research Consultant Management Sdn. Bhd. b/p Unit Perancang Ekonomi Negeri (UPEN) Selangor, 2007: "Koleksi Cerita Asal Usul dan Sejarah Daerah Sepang", m.s. 46).

"The Salinger house, or Rudinara, is a single-family residence built exclusively of timber in the traditional way of the Malays. ... The Salinger house is located in an old rubber plantation in the district of Bangi, 15km south of Kuala Lumpur, off the main north-south highway. Bangi was originally an outlying area with a small rural settlement, called the Kampung Sungai Merab Luar. A university was set up, followed by a small industrial estate that lead to the slow residential development of the area. The immediate surroundings of the site consist of two to three storey, nondescript, concrete villas owned and occupied by teachers from the neighbouring religious schools and university." (Hana Alamuddin, May 1998:

"1998 Technical Review Summary: Salinger Residence", m.s.5).



MAKLUMAT LANJUT: Rudinara / Salinger House (1992-2019)

1992-01-25: Kediaman Adik Leftenan Adnan

"Kezaliman tentera Jepun masih segar dalam ingatan Encik Amarullah Saidi. Kisah pahit dalam sejarah Malaya itu memang sukar hendak dilupakan kerana dua orang abangnya menjadi korban akibat serangan tentera Jepun yang ganas. ... Berita Harian telah menemubual Encik Amarullah, 64 tahun, di kampungnya di Kampung Sungai Merab, Selangor, baru-baru ini untuk mendalami lebih lanjut kisah dan latar belakang Leftenan Adnan dan keluarganya." (Jumari Naiyan @ Berita Harian, 25 January 1992, Page 7:

"Mayat Lt. Adnan dibakar, kata adik").

MAKLUMAT LANJUT: Leftenan Adnan (1915-1942)

1995-04-16: Pembangunan Putrajaya

"Kawasan asal Putrajaya (termasuk Cyberjaya) merangkumi ladang kelapa sawit iaitu Ladang Prang

Besar, Galloway, Sedgeley dan Madingley. Kawasan yang terlibat dalam projek pembangunan Putrajaya terletak di dalam mukim Dengkil, di bahagian Utara daerah Sepang. Di bahagian Barat bersempadan rizab hutan Kuala Langat. Disebelah Timur terdapat kawasan tanah rizab Melayu, Sungai Merab dan Rancangan Tanah Sungai Merab dan Rancangan Tanah Sungai Limau Manis. Tanah-tanah yang terlibat adalah tanah ladang di mana ditanam dengan kelapa sawit dan getah. Keadaan rupa buminya pada keseluruhannya adalah berbukit-bukau di bahagian Utaranya dan berbukit landai di sebelah Selatan. Pengambilan tanah ini melibatkan rumah kediaman persendirian, rumah para pekerja ladang, pejabat ladang, setor dan bengkel serta tangki air. Keseluruhan tanah yang terlibat adalah kategori tanah pertanian (Laporan dari Pejabat Tanah dan Galian, Selangor, 1998)

.....
Putrajaya mula dibina pada 16 April 1995 yang seluas 4,931 hektar dengan kos pembinaan sebanyak RM 20.5 bilion. Putrajaya Holdings Sdn.Bhd. adalah pemaju utama pembangunan Putrajaya. Ianya ditubuhkan pada 19 Oktober 1995, pemegang-pemegang sahamnya adalah Petrolia Nasional Berhad (PETRONAS) syarikat kebangsaan (64.4%), Khanazah Nasional Berhad, syarikat pelaburan kerajaan Malaysia (15.6%) dan Kumpulan Wang Amanah Negara sebanyak 20.0 peratus (www.perbadananputrajaya.org).

.....
Kawasan (tanah) yang diambil semula oleh kerajaan yakni tanah di kawasan Prang Besar telah diwartakan di bawah Seksyen 4, Akta Pengambilan Tanah 1960 pada 17 Jun 1993. Keluasan yang diwartakan ialah 3759.659 hektar (9,290.32 ekar). Penggunaan tanah sebahagian besarnya adalah tanah perladangan yang dimiliki oleh syarikat-syarikat swasta dan Perbadanan Kemajuan Pertanian Negeri Selangor (PKPN) dan tanah yang telah dikeluarkan sijil lombong (mining certificate) yang terletak di dalam kawasan Putrajaya."

Tempat asal	Keluasan tanah (hektar)
Ladang Prang Besar & Galloway	1,723.604
Ladang Sedgeley	959.011
Ladang Madingley	668.608
Ladang West Country	244.085
Ladang Eugene	73.02
Ladang Tempoyang	43.478
Guna tanah lain (tanah kerajaan, rizab jalan, sungai dan lain-lain)	630.249
Tanah simpanan Melayu	404.993

"Sumber: Laporan Jabatan Tanah dan Galian, Selangor, 1998."

"Daripada sebuah tempat terpencil yang dikenali sebagai Prang Besar, kawasan ini kini berubah dan membangun menjadi bandar baru dikenali dengan nama Putrajaya mulai Oktober 1994. Berbanding dengan Kuala Lumpur, sebuah bandar peninggalan penjajah, Putrajaya berdiri dengan ciri-ciri budaya tempatan. Ia mula dibina pada 16 April 1995. Lokasinya berada di tengah-tengah Koridor Raya Multimedia (MSC), Putrajaya seluas 4,931 hektar ini dibangunkan dengan kos RM 20.5 billion mengandungi pusat pentadbiran Kerajaan Persekutuan, perumahan, kemudahan komersial, kemudahan sosial dan kemudahan keagamaan (www.perbadananputrajaya.org).

Kawasan (tanah) yang diambil semula oleh kerajaan yakni tanah di kawasan Prang Besar telah diwartakan di bawah Seksyen 4, Akta Pengambilan Tanah 1960 pada 17 Jun 1993. Keluasan tanah yang diwartakan ialah 11,977.886 hektar (29,598 ekar) yang melibatkan 14,112 lot. Penggunaan tanah sebahagian besarnya adalah tanah perladangan yang dimiliki oleh syarikat-syarikat swasta dan Perbadanan Kemajuan Pertanian Negeri Selangor (PKPN). Walau bagaimanapun, terdapat juga

beberapa lot tanah perkampungan orang Melayu, hutan simpan, kawasan padang golf dan institusi-institusi latihan terutama yang terletak di sebelah timur kawasan."

(Sumber: Selvi Narayanan, Katiman Rostam; Geografia : Malaysian Journal of Society and Space, 8 (4) (2012), pp. 75-87:

|
"Impak sosial pembangunan Bandar Baru Putrajaya terhadap penduduk asal: kes isi rumah yang dipindahkan ke Taman Permata, Dengkil, Selangor", hlm.77-78).

"Kampung ini mempunyai beberapa taman perumahan seperti Taman Desa Seri Melor 1, Taman Desa Seri Melor 2, Taman Desa Damai, Taman Desa Sentosa 1, Taman Desa Sentosa 2, dan Taman Desa Makmur. Kampung-kampung di bawah pentadbiran kampung ini ialah Kampung Sungai Merab Hulu, Kampung Sungai Merab Tengah dan Kampung Sungai Merab Luar.

Pada masa kini, kedudukan Kampung Sungai Merab amat strategik kerana terletak berhampiran dengan lebuh raya utama, institusi-institusi pengajian tinggi, pusat-pusat penyelidikan, kawasan perindustrian dan Pusat Pentadbiran Putrajaya dan Cyberjaya. Kampung Sungai Merab juga merupakan salah sebuah kampung yang terlibat dalam pembangunan Putrajaya. Kampung-kampung lain adalah:

- i) Kampung Dato' Abu Bakar Baginda;*
- ii) Kampung Desa Putra;*
- iii) Kampung Limau Manis; dan*
- iv) Kampung Dato' Ahmad Razali.*

.....

Dari segi kepimpinan kampung, senarai Ketua Kampung yang menerajui Kampung Sungai Merab Luar daripada Ketua Kampung yang pertama sehingga kini adalah:

- (i) Encik Abdul Ghani bin Lison atau Dato' Dagang Morah (1918-1936);*
- (ii) Tuan Haji Mohd. Amin bin Tamah (1936-1948);*
- (iii) Tuan Haji Johan bin Abd. Hamid (1948-1950);*
- (iv) Tuan Haji Omar bin Abd. Malek (1950-1952);*
- (v) Tuan Haji Yusof Cincin (1952-1962);*
- (vi) Tuan Haji Abd. Rahim bin Haji Mohd. Amin (1963-1993);*
- (vii) Encik Abdul Rahman Sidi (1994-1995); dan*
- (viii) Tuan Haji Ibrahim bin Abdul Ghani (1996-sekarang)."*

(Sumber: Discovery Research Consultant Management Sdn. Bhd. b/p Unit Perancang Ekonomi Negeri (UPEN) Selangor, 2007: "Koleksi Cerita Asal Usul dan Sejarah Daerah Sepang", m.s. 45-46).

Perbandingan Lokasi Tanah-Tanah Rizab (1929-2025)

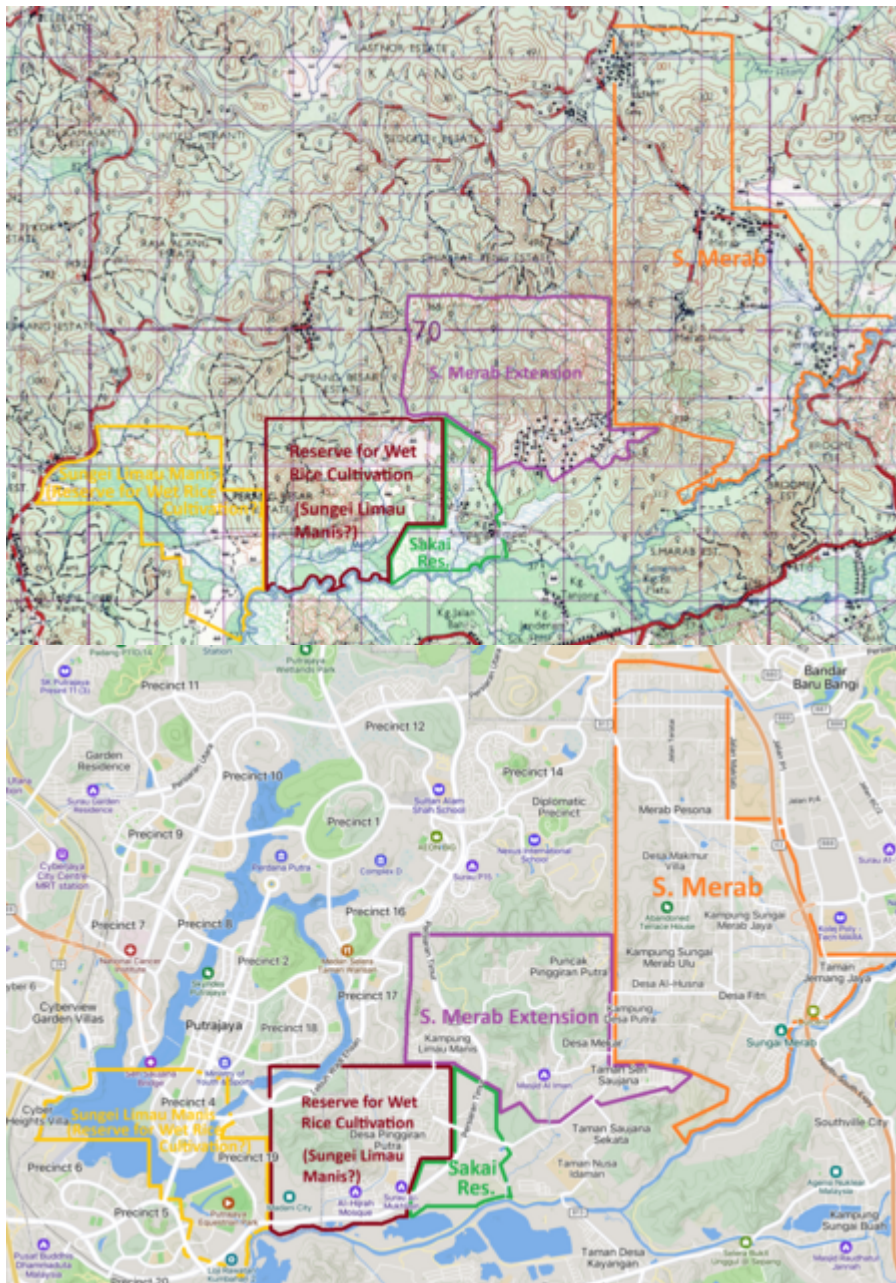

Kiri: Peta sekitar Sungai Merab, 1962. Sempadan tanah-tanah rizab daripada peta-peta sebelumnya (1929, 1950) dilakarkan secara kasar (Director of National Mapping, Malaysia, 1962 @ Australian National University):

"Malaysia, Selangor, Kuala Lumpur, Series: L7010, Sheet 94, 1962, 1:63 360";

"Malaysia, Negri Sembilan, Selangor, Sepang, Series: L7010, Sheet 102, 1963, 1:63 360").

Kanan: Peta sekitar Sungai Merab, 2025. Kawasan rizab melayu sebagaimana di dalam peta 1962 dan sebelumnya (lihat peta di sebelah kiri) ditandakan secara kasar ([Mapcarta](#)).

Sebagaimana dalam peta tahun 1962, 1950, dan 1920-an sebelumnya, kawasan rizab melayu Sungai Limau Manis ditandakan di muara Sungai Chuau. Muara Sungai Limau Manis sebenarnya terletak di dalam "Reserve for wet rice cultivation" di sebelah timurnya (Bandingkan dengan peta di sebelah kanan). Mungkin suatu kesilapan?

Rizab Sungai Merab (Diwartakan Sekitar 1918)

1929	1950	1962	2025
S. Merab	S. Merab	S. Merab	Sungai Merab
-	Kg. Ayer Hitam	Kg. S. Merab	Sungai Merab Luar
-	Kg. Bangkahulu	Kg. S. Merab Hulu	Kampung Sungai Merab Ulu
-	-	Kg. Ayer Hitam	Jalan Ayer Itam
-	-	Kg. Abu Bakar	Kampung Dato Abu Bakar Baginda
-	-	Kg. Teras Jernang	Kampung Teras Jernang
-	-	-	Pinggir timur Kampung Desa Putra

Rizab Sawah Padi (Sungei Limau Manis? Diwartakan Sekitar 1920-an)

1929	1950	1962	2025
Reserve for Wet Rice Cultivation	Reserve for Wet Rice Cultivation	S. Limau Manis	-
-	-	Pinggir Tenggara Prang Besar Estate	Bahagian Timur Presint 19 Putrajaya
-	-	-	Desa Pinggiran Putra
-	-	-	Kota Madani

Rizab Orang Asli (Diwartakan Sekitar 1926)

1929	1950	1962	2025
Sakai Res.	Sakai Res.	-	-
-	-	Kg Simpang Empat	Kg Orang Asli Bukit Dugang
-	-	-	Persimpangan Bunga Cengkih Persiaran Timur

Rizab Sungei Limau Manis (Sawah Padi? Diwartakan Sekitar 1929)

1929	1950	1962	2025
Sungei Limau Manis	S. Limau Manis	-	-
-	S. Chuau	S. Chua/Chuau	Tasik Putrajaya
-	-	Pinggir Barat Daya Prang Besar Estate	Bahagian Barat Presint 19 Putrajaya
-	-	-	Presint 4 Putrajaya
-	-	-	Bahagian Utara Presint 6 Putrajaya
-	-	-	Putrajaya Equestrian Park

Rizab Sungai Merab Tambahan / Extension (Diwartakan Sekitar 1950)

1929	1950	1962	2025
-	S. Merab Extension	-	-
-	-	- (RKT Sg Merab Dalam)	Kampung Desa Putra
-	-	-	Jalan Bukit Dugang
-	-	-	Kampung Limau Manis
-	-	-	Kampung Tengah

MAKLUMAT LANJUT: [Kampung Air Hitam / Abu Bakar Baginda \(1920-an\)](#)

MAKLUMAT LANJUT: [Kampung Limau Manis \(1924\)](#)

MAKLUMAT LANJUT: [Kampung Sungai Merab Dalam / Desa Putra \(1960\)](#)

From:

<https://bangi.pulasan.my/> - **Cebisan Sejarah Bangi**

Permanent link:

https://bangi.pulasan.my/sungai_merab?rev=1760541907

Last update: **2025/10/15 23:25**

